

목 차

영 업 보 고 서	1
-----------------	---

영 업 보 고 서

www.asiaholdings.co.kr

第59期 定期株主總會

일 시 | 2024년 3월 21일(목) 오전 10시 30분
장 소 | 서울특별시 강남구 논현로 430 아세아타워 1층 대강당



아세아주식회사



회 순

개 회

국단의예

출석주주 및 주주수 보고

총회성립 선언

의정인사

보고사항

- 감사의 감사보고

- 의정의 영접보고

- 의정의 내부회계관리제도 운영실태보고

회의목적사항

- 의안 심의

제 1호 의안 : 제59기 (2023년 1월 1일 ~ 2023년 12월 31일)

제무제표(이익잉여금처분결산서안) 포함) 및

연결제무제표 승인의 건

제 2호 의안 : 이사 선임의 건

제 3호 의안 : 이사 보수인도 승인의 건

제 4호 의안 : 감사 보수인도 승인의 건

폐 회

인사말씀

존경하는 주주 여러분, 안녕하십니까?

먼저 오늘 저희 아세아 제59기 정기주주총회를 맞아 비록선 와중에도 참석해 주신 많은 주주님들께 진심으로 감사의 말씀을 전합니다.

저희 아세아 임직원들은 주주님들이 보여주시는 이러한 관심과 격려가 회사발전을 위한 밑거름이 되고 있다는 것을 잘 알고 있습니다.

존경하는 주주 여러분!

지난 한해는 경제적으로 전방위적 어려움을 겪었던 시기였습니다. 특히 국내경제는 미국의 금리인상과 원자재 가격 급등의 충격을 운운으로 받아내며 힘든 시기를 보냈습니다.

이같은 어려운 여건에도 불구하고 지난해 저희 아세아는 주주 여러분들의 성원과 임직원들의 노력이 연결기준 매출액 2조 1,159억원과 영업이익 2,404억원, 당기순이익 1,756억원을 달성하였습니다.

이 결과는 모두 아끼게신 주주 여러분들께서 보내주시신 관심과 격려 덕분이라는 것을 저희 아세아 임직원들은 명심하고, 앞으로도 회사 발전과 주주가지 제고를 위한 노력을 다하도록 하겠습니다.

존경하는 주주 여러분!

올해는 저희 아세아가 회사 창립 60주년을 바로 한 해 앞두고 있는 의미있는 해입니다. 그러나 올해 국내외 경제상황을 고려할 때, 다양한 경제적 위험이 도사리고 있어 결코 그 전망이 밝지 못한 것이 사실입니다.

이런 어려운 경제상황 속에서도 우리 아세아는 장기적인 안목을 갖고 미래를 위한 비전을 만들어 가기 위해 최선의 노력을 다할 것입니다.

그런 의미에서 이와 관련한 몇 가지 사항을 오늘 이 자리에서 주주님들께 말씀드리고자 합니다.

첫째, 각 부문별 기업가치 제고에 힘쓰겠습니다.

우리 임의 본질은 자기의 시대의 요구에 맞게 재정확립으로써 변화하는 외부환경에 적극적인 대처를 하겠다는, 시장 변화를 사전에 예측하고 적시적인 대응으로 시장의 흐름에 영향을 받지 않는 기업경영력을 확보하겠습니다. 아울러 기존의 원가절감, 생산성 향상을 위한 끊임없는 개선 노력을 지속하여 본연의 기업가치를 향상시킬 수 있도록 최선을 다하겠습니다.

둘째, 상생과 협력의 기업문화를 정착시켜겠습니다.

오늘의 기업은 주주, 종업원, 고객 그리고 지역사회 등 다양한 이해관계자에 대한 사회적 책임이 있습니다.

저희 아세아 임직원들은 제품과 서비스를 통해 주주님을 뿐만 아니라 국가와 지역사회, 내부구성원 등 다양한 이해관계자들과의 나눔과 고객들에 대한 성금이 저희의 첫 번째 책무라고 생각하고 있습니다.

앞으로도 저희는 이러한 상생과 협력의 기업문화를 정착시켜 아세아의 발전이 주주님들을 비롯한 모든 사회 구성원들에게 도움이 될 수 있도록 더 세심한 노력을 기울이겠습니다.

존경하는 주주 여러분!

아세아 전 임직원은 2024년에도 한마음으로 합심하여 끊임없는 혁신과 도전으로 주주님들의 기대에 부응하여 기업가치 제고와 성과 향상을 위해 노력할 것을 약속드립니다.

안녕! 회사에 대한 변함없는 관심과 성원을 당부드리며 올해도 주주님들의 가정에 건강과 행복이 가득하시길 기원합니다.

감사합니다.

2024년 3월 21일

아세아주식회사

대표이사 오 기 호

의안

제 1 호 의안

제59기 재무제표(이익잉여금처분계산서(안) 포함) 및 연결재무제표 승인에 관

- 제안설명, 상법 제449조 및 정관 제38조에 의거 제59기 재무제표(이익잉여금 처분계산서(안) 포함) 및 연결재무제표를 승인하고자 합니다.
- ▶ 재무제표 참조

제 2 호 의안

이사 선임의 건

- 제안설명, 상법 제362조 및 정관 제29조에 의거 이사 명을 선임하고자 합니다.
- ▶ 사내이사 후보자 : 김태형

제 3 호 의안

이사 보수환도 승인에 관

- 제안설명, 상법 제388조 및 정관 제32조에 의거 제60기(2024년도) 이사 보수환도를 승인 받고자 합니다.
- ▶ 이사 보수환도 : 50억원

제 4 호 의안

감사 보수환도 승인에 관

- 제안설명, 상법 제415조 및 정관 제36조 제6에 의거 제60기(2024년도) 감사 보수환도를 승인 받고자 합니다.
- ▶ 감사 보수환도 : 5억원

이사 선임(안)

2-1호 의안 : 사내이사 김태형 선임의 건

성명	생년월일	회사주요직의 관계	추천인	채납사실 여부	회생/파산 진행사실 여부	취임제한 금지사유 유무
김태형	1966.02.35	없음	이사회	없음	없음	없음

성명	주관직업	주요역력 사항		해당 법인의 최근 3년간 거래내역
		기간	내용	
김태형	이세아이(주) 상무이사	2008 ~ 2013 2013 ~ 2018 2019 ~ 현재	이세아이(주)의 경영관리팀장 이세아이 경영관리팀장 이세아이 경영관리 담당팀원	없음

제 59기 경영보고서 | 07

보고사항

- 감사의 감사보고서
- 독립된 감사인의 감사보고서
- 내부회계관리제도 운영실태보고서



감사의 감사보고서

본 감사는 제9기 사업년도(2023년 01월 01일부터 2023년 12월 31일까지)의 회계 및 업무에 대한 감사를 실시하고 그 결과를 다음과 같이 보고합니다.

1. 감사방법의 개요

회계감사를 위하여 회계에 관한 정보와 관계서류를 열람하고 재무제표, 연결재무제표 및 동 부속명세서를 검토하였으며 필요하다고 인정되는 경우 대조, 실시, 일치, 조해 그 밖에 적절한 감사절차를 적용하였습니다. 업무감사를 위하여 이사회 및 기타 중요한 회의에 참석하고 필요하다고 인정되는 경우 이사회부터 영업에 관한 보고를 받았으며 중요한 업무에 관한 서류를 열람하고 그 내용을 검토하는 등 적절한 방법을 사용하였습니다.

2. 재무상태표 및 포괄손익계산서에 관한 사항

재무상태표 : 연결재무상태표와 포괄손익계산서 : 연결포괄손익계산서는 법령 및 정관에 따라 회사의 재무상태와 경영성을 적정하게 표시하고 있습니다.

3. 이익잉여금처분계산서(안)에 관한 사항

이익잉여금처분계산서(안)은 법령 및 정관에 따라 적정하게 작성되어 있습니다.

4. 영업보고서에 관한 사항

영업보고서는 법령 및 정관에 따라 회사의 실정을 적정하게 표시하고 있습니다.

2024년 3월 15일

이세아주식회사
김시 이 중 빈

기행에 많은 영향을 받습니다. 또한 손상평가 과정에서, 해당 회사의 사업계획 등 경영진의 높은 주관성이 수반됩니다. 따라서 우리는 이러한 경영진의 추정치에 개입할 경영진의 판단과 불확실성을 고려하여 한미시멘트(주) 현금창출단위에 배부된 영업권(2023년말 장부가액 : 213,812백만원)에 대한 손상평가를 핵심감사사항으로 결정하였습니다.

중요한 영업권 평가에 대해 수행한 감사절차의 적정성을 확인하기 위해 우리가 수행한 주요 감사절차는 다음과 같습니다.

- 현금창출단위의 사용가능 평가를 위해 연결회사가 고용한 외부전문가의 자적 및 적격성 평가
- 손상평가 및 평가결과 검토와 관련된 내부통제 평가
- 경영진이 제시한 사업계획, 과거 실적 및 산업보고서 비교를 통해 추정 매출성장률의 합리성 평가
- 내부의 가치평가 전문가를 활용하여, 투자자산의 손상평가에 사용한 합리성과 근거가능한 정보와 재계산한 할인율과의 비교를 통해 적용된 할인율의 적정성을 평가
- 경영진 추정의 정확성을 평가하기 위해 전년도와 현금흐름예측과 달리 실적 비교

- 제지사업부의 제품매출 기간극속의 적정성

주식 2/3에서 설정하는 바와 같이, 연결회사의 매출액 중 제품매출액이 차지하는 비중이 중요하고, 회사는 골반치면치 및 석고지 등의 제품에 대해 고객에게 통제가 이전되는 시점에 수익을 인식합니다.

수익은 연결회사의 주요 성과 지표이므로 수익인식 조건이 충족되기 이전에 인식될 고유위험이 높고 내부 인센티브 또는 재무상태에 대한 외부 압력으로 인해 수익인식시점의 왜곡 가능성이 존재하므로 우리는 제품매출인식 기간극속의 적정성을 핵심감사사항으로 식별하였습니다.

당기말 현재 연결회사의 제품매출 기간극속의 적정성에 대하여 우리가 수행한 주요 감사절차는 다음과 같습니다.

- 수익인식기준에 따른 통제가전시점 적정성 검토
- 제품매출 관련 수익인식 프로세스 및 내부통제 이해
- 제품매출 기간극속에 대한 연결회사의 내부통제 평가
- 보고기간 말에 권위있게 발생하였거나 높은 위험 요소를 가진 특정 매출에 대한 회계기록 및 원천서류 확인

연결재무제표에 대한 경영진과 지배기구의 책임

경영진은 한국채택국제회계기준에 따라 이 연결재무제표를 작성하고 공정하게 표시할 책임이 있으며, 부정이나 오류로 인한 중요한 왜곡표시가 없는 연결재무제표를 작성하는데 필요하다고 결정한 내부통제에 대해서도 책임이 있습니다.

독립된 감사인의 감사보고서(연결재무제표)

이세아주식회사
주주 및 이사회 귀중

2024년 3월 15일

감사의의견

우리는 별첨된 이세아주식회사와 그 종속회사이하 "연결회사"의 연결재무제표를 감사하였습니다. 동 연결재무제표는 2023년 12월 31일과 2022년 12월 31일 현재의 연결재무상태표, 동일종 종료되는 양 보고기간의 연결포괄손익계산서, 연결자산변동표 및 연결현금흐름표 그리고 중요한 회계정책 정보를 포함한 연결재무제표의 주석으로 구성되어 있습니다. 우리의 의견으로는 별첨된 연결회사의 연결재무제표는 연결회사의 2023년 12월 31일 및 2022년 12월 31일 현재의 연결재무상태의 정밀과 종료되는 양 보고기간의 연결재무상태 및 연결현금흐름을 한국채택국제회계 기준에 따라, 중요성의 관점에서 공정하게 표시하고 있습니다.

감사의의견 근거

우리는 대한민국의 회계감사기준에 따라 감사를 수행하였습니다. 이 기준에 따른 우리의 책임은 이 감사보고서의 연결재무제표감사에 대한 감사인의 책임 단락에 기술되어 있습니다. 우리는 연결재무제표감사와 관련된 대한민국의 윤리적 요구사항에 따라 회계로부터 독립적이며, 그러한 요구사항에 따른 기타의 윤리적 책임들을 이행하였습니다. 우리가 입수한 감사증거가 감사의견을 위한 근거로서 충분하고 적절하다고 우리는 믿습니다.

핵심감사사항

핵심감사사항은 우리가 전문가적 판단에 따라 당기 연결재무제표 감사에서 가장 유의적인 사항입니다. 해당 사항들은 연결재무제표 전체에 대한 감사의 관점에서 우리의 의견형성시 다루어졌으며, 우리는 이런 사항에 대하여 별도의 의견을 제공하지는 않습니다.

- 시멘트사업부의 영업권 손상평가

연결재무제표에 대한 주석 30호의 회계추정 및 판단에서 설명한 바와 같이, 영업권 회수가능액은 사용가능성을 기초로 결정하여 사용가능치는 자산의 계속적인 사용으로부터 기대되는 미래현금흐름을 할인하여 결정합니다. 현금창출단위에 대하여 결정된사용가능치는 현금흐름할인액에서 사용된 할인율과 평가상당액과 같은 중요

경영진은 연결재무제표를 작성할 때, 연결회사의 계속기업으로서의 존속능력을 평가하고 해당하는 경우, 계속기업 관련 사항을 공시할 책임이 있습니다. 그리고 경영진이 기업을 존속시키거나 영업을 중단할 의도가 없는 한, 회계의 계속기업상태의 사용에 대해서도 책임이 있습니다.

지배기구는 연결회사의 재무보고절차의 감사에 대한 책임이 있습니다.

연결재무제표감사에 대한 감사인의 책임

우리의 목적은 연결회사 연결재무제표에 전체적으로 부정이나 오류로 인한 중요한 왜곡표시가 없는지에 대하여 합리적인 확신을 얻어 우리의 의견에 포함된 감사보고서를 발행하는 데 있습니다. 합리적인 확신은 높은 수준의 확신을 의미하나, 감사기준에 따라 수행된 감사가 항상 중요한 왜곡표시를 발견한다는 것을 보장하지는 않습니다. 왜곡표시는 부정이나 오류로부터 발생할 수 있으며, 왜곡표시가 연결재무제표를 근거로 하는 이용자의 경제적 의사결정에 개별적으로 또는 집합적으로 영향을 미칠 것이 합리적으로 예상되면, 그 왜곡표시는 중요하다고 간주됩니다.

감사기준에 따른 감사의 일부로서 우리는 감사의 전 과정에 걸쳐 전문가적 판단을 수행하고 전문가적 의구심을 유지하고 있습니다. 또한, 우리는:

- 부정이나 오류로 인한 연결재무제표의 중요왜곡표시위험을 식별하고 평가하여 그러한 위험에 대응하는 감사절차를 설계하고 수행합니다. 그리고 감사의견의 근거로서 충분하고 적절한 감사증거를 입수합니다. 부정은 공요, 위조, 의도적인 누락, 허위인식 또는 내부통제 무력화가 개입될 수 있기 때문에 부정으로 인한 중요한 왜곡표시를 발견하지 못할 위험은 오류로 인한 위험보다 큼.
- 상황에 적합한 감사절차를 설계하기 위하여 감사와 관련된 내부통제를 이해합니다. 그러나 이는 내부통제의 효과성에 대한 의견을 표명하기 위한 것이 아닙니다.
- 연결재무제표를 작성하기 위하여 경영진이 적용한 회계정책의 적절성과 경영진이 도출한 회계추정액과 관련 공시의 합리성에 대하여 평가합니다.
- 경영진이 사용한 회계의 계속기업전제의 적절성과, 입수한 감사증거를 근거로 계속기업으로서의 존속능력에 대하여 유의적 의문을 초래할 수 있는 시간이나, 상황과 관련된 중요한 불확실성이 존재하는지 여부에 대하여 결론을 내립니다. 중요한 불확실성이 존재한다고 결론을 내리는 경우, 우리는 연결재무제표의 관련 공시에 대하여 감사보고서에 주석을 환기시키고, 이를 공시가 부적절한 경우 의견을 반영할 것을 요구할 수 있습니다. 우리의 결론은 감사보고서상에서 입수한 감사증거에 기초하며, 이해의 사안이나 상황은 연결회사의 계속기업으로서 존속을 중단시킬 수 있습니다.
- 공시를 포함한 연결재무제표의 전반적인 표시와 구조 및 내용을 평가하고, 연결재무제표의 기초가 되는 거래와 사건을 연결재무제표가 공정하게 표시하고 있는지 여부를 평가합니다.
- 연결재무제표에 대한 의견을 표명하기 위해 기업의 재무정보 또는 그중 내역의 사업활동과 관련된 충분한

적합한 감사증거를 입수한다. 우리는 그룹감사의 지원, 감독 및 수행에 대한 책임이 있으며 감사의견에 대한 전적인 책임이 있습니다.

우리는 여러 가지 사항 중에서 계획된 감사범위의 시기 그리고 감사 중 식별된 유의적 내부통제 미비점 등 유의적인 감사의 발견사항에 대하여 지배기구와 커뮤니케이션합니다.

또한, 우리는 독립성 관련 윤리적 요구사항들을 준수하고, 우리의 독립성 문제와 관련하여 판단되는 모든 관계와 기타사항들 및 해당되는 경우 관련 제도적 안전장치를 지배기구와 커뮤니케이션한다는 진술을 지배기구에게 제공한다.

우리는 지배기구와 커뮤니케이션한 사항들 중에서 당기 연결재무제표감사에서 가장 유의적인 사항들을 핵심감사사항으로 결정한다. 법규에서 해당 사항에 대하여 공개적인 공시를 배제하거나, 극히 드문 상황으로 우리가 감사보고서에 해당 사항을 기술함으로써 인한 부정적 결과가 해당 커뮤니케이션에 따른 공익적 효익을 초과할 것으로 합리적으로 예상되어 해당 사항을 감사보고서에 커뮤니케이션해서는 안된다고 결론을 내리는 경우가 아닌 한, 우리는 감사보고서에 이러한 사항들을 기술한다.

이 감사보고서의 근거가 된 감사를 실시한 업무수행이사는 이삼근입니다.

서울시 강남구 테헤란로 152(역삼동, 강남미래인스센터 27층)
상정회계법인 대표이사 김교 태

경쟁적인 재무제표를 작성할 때, 회사의 계속기업으로서의 존속능력을 평가하고 해당되는 경우, 계속기업 관련 사항을 공시할 책임이 있습니다. 그리고 경쟁적인 가산을 형성하거나 명산을 중단할 의도가 없는 한, 회계의 계속기업전제의 사항에 대해서도 책임이 있습니다.

지배기구는 회사의 재무보고정책의 감사에 대한 책임이 있습니다.

재무제표감사에 대한 감사인의 책임

우리의 목적은 회사의 재무제표에 전체적으로 부정이나 오류로 인한 중요한 왜곡사항이 없는지에 대하여 합리적인 확신을 얻어 우리의 의견이 포함된 감사보고서를 발행하는데 있습니다. 합리적인 확신은 높은 수준의 확신을 의미하나, 감사기준에 따라 수행한 감사가 항상 중요한 왜곡사항을 발견한다는 것을 보장하지는 않습니다. 왜곡사항은 부정이나 오류로부터 발생할 수 있으며, 왜곡사항이 재무제표를 근거로 하는 이용자의 경제적 의사결정에 개별적으로 또는 집합적으로 영향을 미칠 것이 합리적으로 예상되면, 그 왜곡사항은 중요하다고 간주됩니다.

감사기준에 따른 감사의 일부로서 우리는 감사의 전 과정에 걸쳐 전문가적 판단을 수행하고 전문가적 의구심을 유지하고 있습니다. 또한, 우리는

- 부정이나 오류로 인한 재무제표의 중요왜곡표시위험을 식별하고 평가하여 그러한 위험에 대응하는 감사절차를 설계하고 수행한다. 그리고 감사의견의 근거로서 충분히 적절한 감사증거를 입수한다. 부정은 공모, 위조, 의도적인 누락, 허위진술 또는 내부통제 무력화가 개입될 수 있기 때문에 부정으로 인한 중요한 왜곡표시를 발견하지 못할 위험은 오류로 인한 위험보다 큼이다.
- 상황에 적합한 감사절차를 설계하기 위하여 감사와 관련된 내부통제를 이해한다
- 재무제표를 작성하기 위하여 경영진이 적용한 회계정책의 적합성과 경영진이 도출한 회계추정치와 관련 공시의 합리성에 대하여 평가한다.
- 경영진이 사용한 회계의 계속기업전제의 적절성과, 입수한 감사증거를 근거로 계속기업으로서의 존속능력에 대하여 유의적 의문을 초래할 수 있는 사건이나 상황과 관련된 중요한 불확실성이 존재하는지 여부에 대하여 결론을 내린다. 중요한 불확실성이 존재한다고 결론을 내리는 경우, 우리는 재무제표의 관련 공시에 대하여 감사보고서에 주의를 환기시키고, 이를 공시가 부적절한 경우 의견을 반영시킬 것을 요구할 수 있습니다. 우리의 결론은 감사보고서일부에서 입수한 감사증거에 기초하나 미래의 사건이나 상황이 회사의 계속기업으로서 존속을 중단시킬 수 있습니다.
- 공시를 포함한 재무제표의 전반적인 표시와 구조 및 내용을 평가하고, 재무제표의 외관이 되는 거래와 사건의 재무제표가 공정한 방식으로 표시하고 있는지 여부를 평가합니다.

우리는 여러 가지 사항 중에서 계획된 감사범위의 시기 그리고 감사 중 식별된 유의적 내부통제 미비점 등

독립된 감사인의 감사보고서(별도재무제표)

이세이주식회사
주주 및 이사회 귀중

2024년 3월 13일

감사의견

우리는 발행된 이세이주식회사(이하 "회사")의 재무제표를 감사하였습니다. 해당 재무제표는 2023년 12월 31일과 2022년 12월 31일 현재의 재무상태표, 동월말 종료되는 당 보고기간의 포괄손익계산서, 자본변동표, 현금흐름표 그리고 중요한 회계정책 장부를 포함한 재무제표의 주석으로 구성되어 있습니다.

우리의 의견으로는 발행된 회사의 재무제표는 회사의 2023년 12월 31일과 2022년 12월 31일 현재의 재무상태와 동월말 종료되는 당 보고기간의 재무성과 및 현금흐름을 한국채택국제회계기준에 따라, 중요성의 관점에서 공정하게 표시하고 있습니다.

우리는 또한 회계감사기준에 따라 '내부회계관리제도' 설계 및 운영 개념체계, 근거한 회사의 2023년 12월 31일 현재의 내부회계관리제도를 감사하였으며, 2024년 3월 13일자 감사보고서에서 적정한견을 표명하였습니다.

감사의견근거

우리는 대한민국의 회계감사기준에 따라 감사를 수행하였습니다. 이 기준에 따른 우리의 책임은 이 감사보고서의 재무제표감사에 대한 감사인의 책임 단락에 기술되어 있습니다. 우리는 재무제표감사와 관련된 대한민국의 윤리적 요구사항에 따라 회사로부터 독립적이며, 그러한 요구사항에 따른 기타의 윤리적 책임들을 이행하였습니다. 우리가 입수한 감사증거가 감사의견을 위한 근거로서 충분히 충분하고 적절하다고 우리는 믿습니다.

핵심감사사항

우리는 감사보고서에 보고해야 할 핵심감사사항이 없다고 결정하였습니다.

재무제표에 대한 경영진과 지배기구의 책임

경영진은 한국채택국제회계기준에 따라 이 재무제표를 작성하고 공정하게 표시할 책임이 있으며, 부정이나 오류로 인한 중요한 왜곡사항이 없는 재무제표를 작성하는데 필요하다고 결정된 내부통제에 대해서도 책임이 있습니다.

유리적인 감사의 발견사항에 대하여 지배기구와 커뮤니케이션합니다.

또한, 우리는 독립성 관련 윤리적 요구사항들을 준수하고, 우리의 독립성 문제와 관련하여 판단되는 모든 관계와 기타사항들 및 해당되는 경우 관련 제도적 안전장치를 지배기구와 커뮤니케이션한다는 진술을 지배 기구에게 제공한다.

우리는 지배기구와 커뮤니케이션한 사항들 중에서 당기 재무제표감사에서 가장 유의적인 사항들을 핵심 감사사항으로 결정한다. 법규에서 해당 사항에 대하여 공개적인 공시를 배제하거나, 극히 드문 상황으로 우리가 감사보고서에 해당 사항을 기술함으로써 인한 부정적 결과가 해당 커뮤니케이션에 따른 공익적 효익을 초과할 것으로 합리적으로 예상되어 해당 사항을 감사보고서에 커뮤니케이션해서는 안 된다고 결론을 내리는 경우가 아닌 한, 우리는 감사보고서에 이러한 사항들을 기술한다.

이 감사보고서의 근거가 된 감사를 실시한 업무수행이사는 이삼근입니다.

서울시 강남구 테헤란로 152(역삼동, 강남미래인스센터 27층)
상정회계법인 대표이사 김교 태

내부회계관리제도 운영실태보고서

아세아주식회사
주주, 이사회 및 감사 귀중

본 대표이사 및 내부회계관리자는 2023년 12월 31일 현재 동일자로 종료하는 회계연도에 대한 당사의 내부회계관리제도의 설계 및 운영실태를 평가하였습니다.

내부회계관리제도의 설계 및 운영에 대한 책임은 본 대표이사 및 내부회계관리자를 포함한 회사의 경영진에 있습니다.

본 대표이사 및 내부회계관리자는 회사의 내부회계관리제가 신뢰할 수 있는 재무제표의 작성 및 공시를 위하여 재무제표의 재고를 초월할 수 있는 오류나 부정행위를 예방하고 적발할 수 있도록 효과적으로 설계 및 운영되고 있는지의 여부에 대하여 평가하였습니다.

본 대표이사 및 내부회계관리자는 내부회계관리제도의 설계 및 운영을 위해 내부회계관리제도운영위원회에서 발표한 '내부회계관리제도 설계 및 운영 개편계획'을 준거기준으로 사용하였습니다. 또한 내부회계관리제도의 설계 및 운영실태를 평가함에 있어 내부회계관리제도운영위원회에서 발표한 '내부회계관리제도 평가 및 보고 모범규준'을 준거기준으로 사용하였습니다.

본 대표이사 및 내부회계관리자의 내부회계관리제도 운영실태 평가결과, 2023년 12월 31일 현재 당사의 내부회계관리제도는 '내부회계관리제도 설계 및 운영 개편계획'에 근거하여 불 록, 중요성의 관점에서 효과적으로 설계되어 운영되고 있다고 판단됩니다.

본 대표이사 및 내부회계관리자는 보고내용이 거짓으로 기재되거나 표시되지 아니하였고, 기재하거나 표시하여야 할 사항을 빠뜨리고 있지 아니함을 확인하였습니다.

또한 본 대표이사 및 내부회계관리자는 보고내용에 중대한 오해를 일으키는 내용이 기재되거나 표시되지 아니하였다는 사실을 확인하였으며, 충분한 주의를 다하여 보고 내용의 기재사항을 직접 확인·검토하였습니다.

2024년 2월 28일

아세아주식회사
대표이사 오기호
내부회계관리자 김태형

아세아주식회사 영업보고서



영업보고서

1. 회사의 개황

회사의 목적

1. 지회사의 주식 또는 지분을 취득, 소유함으로써 지회사의 제반 사업내용을 지배, 경영지도, 정리, 육성하는 자회사업 (여기서 지회사라 함은 지회사, 손자회사 및 손자회사가 지배하는 회사를 포함한다.)
2. 신규기술사업그 관련사업 포괄을 수행하는데 필요한 공장시설 및 그 부속시설과 물류시설 등을 포함한 제반 시설의 건설, 소유, 운영, 양도, 처분 관련사업
3. 부동산 임대업 및 해매업
4. 시정조사 및 경영컨설팅업
5. 지회사 등에 대한 출자, 융자, 보증 및 자금의 알선
6. 지회사 등의 경영 및 효율성 제고를 위한 용역사업
7. 신기술사업 관련 투자, 관리, 운영, 알선사업 및 창업지원사업
8. 경영지원(BPR, 전략, 인사/교육Program, 법무, 홍보, 시정조사, 회계(재무)회수, 컨설팅내부감사, 컨설팅) 및 컨설팅업
9. 기술연구 및 개발과 기술정보의 제공 및 용역수탁업
10. 브랜드 및 상표권 등 지적재산권의 라이선스업
11. 광고대행업을 포함한 광고사업
12. 주차장운영
13. 전 직종의 목적달성에 부수 또는 수반되거나 직접, 간접으로 회사에 유익한 기타 부차 및 부대사업

중요한 사업의 내용

- 지회사의 주식 또는 지분을 취득, 소유함으로써 지회사의 제반 사업내용을 지배, 경영지도, 정리, 육성하는 자회사업
- 지회사 등의 경영 및 효율성 제고를 위한 용역사업
- 경영지도 및 컨설팅업
- 브랜드 및 상표권 등 지적재산권의 라이선스업

공정 및 영업소 현황

영역	주요 사업내용	소재지
본사	회사 본부 및 경영컨설팅 서비스업	서울특별시 강남구 노원로 430

종업원 현황

사업부문	성별	직 원 수						평균 연수	연간 급여 총액	인원 평균 급여액	남	여	계	비고
		기간의 종량이 없는 근로자		기간제 근로자		정규 근로자								
		전체	단시간 근로자	전체	단시간 근로자	전체	단시간 근로자							
자주	남	7	-	-	-	7	20.84	851	122	-	-	-	-	-
여	2	-	-	-	2	11.33	106	53	-	-	-	-	-	
합계	9	-	-	-	9	18.72	957	106	-	-	-	-	-	

(단위: 명, 백만원)

2023년 12월 31일 현재

조직도(2023년 12월 31일 현재)

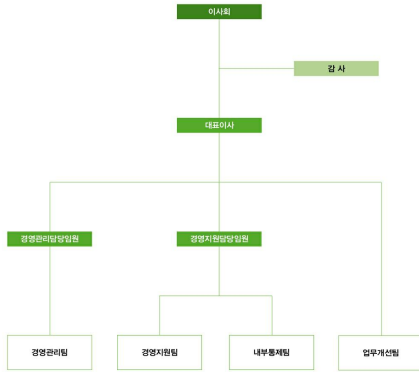

2. 영업의 경과 및 성과

영업의 개황

당사는 2013년 10월 아임 시멘트 및 제지 관련 기업을 사업재구조로 둔 자회사 체제로 전환하였습니다.

현재 아세아미는 자회사인 아세아시멘트(주), 아세아제지(주)와 손자회사인 한라시멘트(주), 아세아산업개발(주), 우산벤처투자(주), 아놀라, 제일산업(주), 리에이텍, 유진판지(주), 경산제지(주), S2리사이클링(주), 증손자회사인 아세아레이먼(주), 위상성레이본(주)을 두고 있습니다.

이 가운데 전체 경영전략 수립과 조정, 신규 전략사업의 진출, 출자자산의 포트폴리오 관리 등은 자회사 역할을 맡고 있는 아세아미가 담당하고 있으며, 실제 사업은 각 자회사와 손자회사가 수행하고 있습니다.

당사 영업수익은 사육임대수입, 배당금수익, 상표권수익, 경영서비스수수료수익으로 구성되어 있습니다.

이 중 상표권 수익은 당사가 보유하고 있는 '아세아' 'Asia' 등의 상표권을 사용하고 있는 계열사들로부터 상표권 사용에 대한 대가로 취득하는 수익으로 이는 당사 상표를 사용하는 계열사들의 매출에 연동하여 변동됩니다. 경영서비스수료는 당사가 계열회사들에게 제공하는 자문 등의 플랫폼서비스에 대한 대가로 취득하는 수익입니다.

향후 당사는 자회사들의 책임경영체제의 확립, 경영효율성 제고 및 부영경영으로 수익성 향상이 될 수 있도록 노력하며, 그룹차원의 정책 및 전략을 개발하여 자회사간의 시너지효과와 경영효율을 극대화하고, 한편으로는 경영리스크를 최소화 해 나아가며 신규사업을 검토하는 업무를 수행하여 지속성장 가능한 기업이 되도록 노력할 것입니다.

당사는 2023 사업연도 연결매출액은 2조 1,159억원, 영업이익 2,404억원, 연결당기순이익 1,756억원을 기록하였고 2023 사업연도 별도매출액 288억원, 영업이익 179억원, 당기순이익 168억원을 기록하였습니다.

주식에 관한 사항

주식의 종류	주식수	금액	구성비(%)	비고
보통주식	2,136,004	10,955,120,000	100	
계	2,136,004	10,955,120,000	100	

자기가족 취득 후 이의소득 미발생입니다. 따라서 발행주식수에 재량이 미발생하지 않습니다. (2023년 12월 31일 현재)

자본금 변동 사항

최근 5년간 변동내역 없음

주식사후

결산일	12월 31일	기준일	12월 31일
광고방법	이 회사의 공고는 회사의 인터넷 홈페이지(http://www.asiaholdings.co.kr)에 게재한다. 다만, 전산상에 또는 그 밖의 부속이한 사항으로 회사의 인터넷 홈페이지에 공고를 할 수 없을 때에는 서울특별시에서 발행되는 동양일보에 게재한다. 다만, 휴간, 기타 부속이한 사유로 동양일보에 게재할 수 없는 경우에는 서울특별시에서 발행되는 중앙일보에 게재한다.		
주식 및 신주인수권 증서에 표시되어야 할 권리의 전자등록	회사는 주권 및 신주인수권증서를 발행하는 대신 전자등록기관의 전자등록계좌의무에 주식 및 신주인수권증서에 표시되어야 할 권리를 전자등록한다.		
주식업무 대행기관	대리인의 명칭	(주) KEB 하나은행	
	사무취급장소	서울특별시 영등포구 국제금융로 72	

사채에 관한 사항

배당사항 없음

주요사업부문 판매실적

사업부문	59기	58기	57기
사육임대수입	11,635	10,674	10,083
기타	16,915	13,296	11,196
합계	28,550	23,970	21,279

(2023년 12월 31일 현재)

주요설비 신설 및 확장

해당사항 없음

자금조달상황

해당사항 없음

3. 모회사, 자회사 및 기업결합 사항 등

모회사 현황

해당사항 없음

자회사 현황

(단위: 천원, 주)

자회사			당사자와의 관계			
상호	소재지	자본금	주요업종	주식소유주	소유비율	거래관계
이세이시엔(주)	서울특별시 강남구 논현로 430	19,479,045	시멘트외 제조업	21,015,400	53.94%	상호권사용계약, 경영서비스계약
이세이제지(주)	서울특별시 강남구 논현로 430	44,782,510	종이제조업	4,226,310	47.19%	사무실임대계약

(2022년 12월 31일 현재)

4. 최근 3년간 영업실적 및 재산상태의 변동상황

영업실적(별도)

(단위: 천원)

과 목	제59기	제58기	제57기
	2023.01.01~2023.12.31	2022.01.01~2022.12.31	2021.01.01~2021.12.31
I. 영업수익	28,545,727	23,969,901	21,278,548
II. 영업비용	10,669,993	10,207,299	9,296,011
III. 영업이익	17,875,734	13,762,602	11,982,537
IV. 기타영업외수익	1,259	374	15,700
V. 기타영업외비용	130,000	-	148,819
VI. 금융수익	968,239	831,112	901,668
VII. 금융비용	648,513	113,921	404,971
VIII. 법인세비용(연세이익)	18,070,719	14,480,167	12,346,316
IX. 법인세비용	1,246,528	2,448,956	(1,697,942)
X. 당기순이익	16,824,191	12,031,211	14,044,258

재산상태(별도)

(단위: 천원)

과 목	제59기	제58기	제57기
	2023년말 현재	2022년말 현재	2021년말 현재
자산			
I. 유동자산	29,905,585	33,426,835	32,493,131
II. 비유동자산	397,444,265	397,742,952	400,744,607
자산총계	427,349,850	431,169,787	433,237,738
부채			
I. 유동부채	4,040,804	9,462,100	13,121,665
II. 비유동부채	23,760,634	21,577,807	17,680,832
부채총계	27,801,438	31,039,907	31,002,497
자본			
I. 자본금	10,955,120	10,955,120	10,955,120
II. 기타불입자본	(317,072,328)	(309,417,077)	(301,951,966)
III. 이익잉여금	699,621,910	693,068,016	687,408,855
IV. 기타자본구성요소	6,043,710	5,523,821	5,823,231
자본총계	399,548,412	400,129,880	402,235,241
부채와자본총계	427,349,850	431,169,787	433,237,738

영업실적(연결)

(단위: 천원)

과 목	제59기	제58기	제57기
	2023.01.01~2023.12.31	2022.01.01~2022.12.31	2021.01.01~2021.12.31
I. 매출액	2,115,887,323	2,072,300,590	1,846,593,740
II. 매출원가	1,654,211,300	1,622,285,056	1,423,398,420
III. 매출총이익	461,676,023	450,015,534	423,195,320
IV. 판매비 및 일반관리비	221,281,028	217,437,682	194,239,576
V. 영업이익	240,394,995	232,577,852	228,955,744
VI. 기타영업외수익	12,555,690	17,298,684	17,063,722
VII. 기타영업외비용	10,435,876	12,837,515	8,577,530
VIII. 금융수익	12,628,100	10,198,932	6,436,094
IX. 금융비용	35,251,102	37,050,444	33,511,161
X. 지분이익(손실)	-	(1,379)	502,475
XI. 법인세비용(연세이익)	219,891,807	210,386,130	210,779,344
XII. 법인세비용	44,290,423	46,877,319	27,847,412
XIII. 계속영업이익	175,601,384	163,508,811	182,931,932
XIV. 중단영업이익	-	-	18,312,992
XV. 연결당기순이익	175,601,384	163,508,811	201,244,924
지배기업의 소유주지분	93,325,950	84,017,719	105,035,589
비지배지분	82,275,434	79,491,092	96,209,335

재산상태(연결)

(단위 : 천원)

과 목	제59기	제58기	제57기
	2023년말 현재	2022년말 현재	2021년말 현재
자산			
I. 유동자산	873,549,386	881,507,375	800,688,244
II. 비유동자산	2,398,536,620	2,300,868,573	2,314,582,141
자산총계	3,272,086,006	3,182,375,948	3,115,270,385
부채			
I. 유동부채	561,839,259	518,884,524	482,831,435
II. 비유동부채	730,151,669	738,714,350	916,223,146
부채총계	1,291,990,928	1,317,598,874	1,399,054,581
자본			
I. 자본금	10,955,120	10,955,120	10,955,120
II. 기타불입자본	(190,934,822)	(204,752,035)	(197,033,551)
III. 이익잉여금	1,250,859,297	1,169,725,363	1,089,657,181
IV. 기타지분구성요소	6,814,546	5,977,273	4,648,933
V. 비지배주주지분	902,400,937	882,871,353	807,988,121
자본총계	1,980,095,078	1,864,777,074	1,716,215,804
부채자본총계	3,272,086,006	3,182,375,948	3,115,270,385

5. 회사가 처리할 과제

영업의 개황 및 의장의 인사발령 참조

6. 이사 및 감사의 현황

성명	성별	출생년월	직위	종기업면 여부	상근 여부	담당업무	재직 기간	임기 만료일	회사의외 거래관계	당첨인 겸직현황
이홍범	남	1989.01	회장	사내이사	상근	경영총괄	21	25.03.21	없음	이세이시멘트의 회장 이세이제자의 회장 한라시멘트의 회장
이인범	남	1971.03	부회장	사내이사	상근	경영총괄	2	25.03.21	*	이세이시멘트의 부회장 이세이제자의 부회장
오기호	남	1963.05	사장	사내이사	상근	경영총괄	21	25.03.21	*	이세이시멘트의 사장 우산번석주주채거 감사
김태형	남	1966.02	상무	사내이사	상근	개발시 관리	33	24.03.21	*	이세이시멘트의 준법지원인 이세이산업개발의 이사 경주철도의 감사
이영빈	남	1976.10	감사	감사	상근	감사	4.8	25.03.21	*	-
최인석	남	1975.08	사외이사	사외이사	비상근	정책자문	0.8	25.03.21	*	법무법인 율촌 변호사
김주연	여	1978.01	사외이사	사외이사	비상근	정책자문	0.8	25.03.21	*	법무법인 세종 변호사

2023년 12월 31일 현재

7. 대주주 현황

(단위 : 주, %)

주주명	소유주식수	소유비율	회사의외 거래관계	해당 대주주에 대한 회사의 출자현황	비고
이홍범(의 특수관계인포함)	941,270	44.07	없음	없음	최대주주등
김영만	95,583	4.47	*	*	-
권희자	64,330	3.01	*	*	-
NORGES BANK	64,196	3.01	*	*	-
국민연금관리공단	35,095	1.64	*	*	-

2023년 12월 31일 현재

8. 회사, 회사 및 자회사 또는 회사의 자회사의 타회사에 대한 출자현황

(단위 : 주, %)

타회사명칭	출자 및 출자회사	다른 회사에 출자한		당사에 출자한 타회사의	
		소유주식수	소유비율	소유주식수	소유비율
이세이시멘트(주)	당사	21,015,400	53.94	-	-
이세이제치(주)	당사	4,228,310	47.19	-	-
한라시멘트(주)	지회사	28,324,681	100	-	-
이세이산업개발(주)	지회사	1,690,000	100	-	-
우산번석주주(주)	지회사	1,666,667	83.33	-	-
경주철도(주)	지회사	160,000	100	-	-
농업회사법인 마농(주)	지회사	492,812	88	-	-
이세이레미콘(주)	지회사	200,000	100	-	-
(주)삼성레미콘	지회사	200,000	100	-	-
경산제지(주)	지회사	400,000	100	-	-
유진판지(주)	지회사	4,600,000	100	-	-
재일산업(주)	지회사	22,080,000	100	-	-
(주)에이백	지회사	7,000,000	100	-	-
AP리세이콜링(주)	지회사	900,000	100	-	-

2023년 12월 31일 현재

9. 주요채권자 등

해당사항 없음

10. 결산기 후에 생긴 중요한 사실

해당사항 없음

11. 기타 영업에 관한 중요한 사항

해당사항 없음

아세아주식회사 재무제표

- 재무상태표
- 포괄손익계산서
- 이익잉여금처분계산서(안)
- 재무제표에 대한 주석



재무제표

연결재무상태표

제59기 2023년 12월 31일 현재
제58기 2022년 12월 31일 현재

과목	제 59 (당) 기	제 58 (전) 기
자산		
I. 유동자산	873,549,386,331	881,507,374,671
현금및현금성자산	264,707,200,687	272,527,664,796
기타금융자산	78,900,000,000	96,670,000,000
상차후평가축적금융자산	175,000	13,970,796,478
당기손익	-	-
-공정가치측정금융자산	5,290,154,848	21,522,646,170
대출채권및기타채권	327,111,198,005	324,485,220,028
채권자산	192,438,048,955	204,930,262,707
기타유동자산	6,352,678,836	7,384,812,454
II. 비유동자산	2,396,536,619,550	2,300,868,573,409
장기금융상품	11,000,292,370	10,718,382,570
상차비용채권및기타채권	6,754,613,698	8,705,451,532
상차후평가축적금융자산	6,080,000	6,255,000
당기손익-공정가치측정금융자산	62,258,431,082	75,043,248,263
기타비유동자산	-	-
-공정가치측정금융자산	12,070,585,590	10,645,260,587
유형자산	1,643,748,838,067	1,527,789,255,951
투자부동산	62,122,934,280	64,440,380,115
무형자산	497,190,767,412	486,402,485,827
사용권자산	86,777,773,522	100,842,946,075
기타비유동자산	3,562,004,771	3,130,242,777
이연법인세자산	150,769,833	124,533,313
순회차입금자산	12,864,558,964	13,010,230,399
자산총계	3,272,086,005,881	3,182,375,948,080

과목	제 59 (당) 기	제 58 (전) 기
부채		
I. 유동부채	561,839,258,545	518,884,523,788
영업채무	115,352,287,500	107,855,379,244
단기차입금	144,827,904,384	94,172,695,202
유동상장기차입금	100,883,991,964	70,145,504,469
유동상사채	-	23,990,238,049
기타금융부채	157,208,670,278	97,358,046,954
기타유동부채	15,032,929,363	14,772,354,537
충당부채	503,277,814	365,792,000
미지급연세	27,960,357,244	35,123,113,333
II. 비유동부채	730,151,668,963	796,714,350,007
장기차입금	428,069,439,682	487,263,419,282
장기타금융부채	80,638,231,311	89,882,646,179
이연법인세부채	123,275,734,548	106,282,427,685
기타비유동부채	975,153,679	1,214,303,754
충당부채	72,249,776,945	68,482,953,561
순회차입금부채	24,973,332,818	25,482,500,826
미지급연세	-	416,198,710
부채총계	1,291,990,927,528	1,317,598,873,795
자본		
I. 지배기업소유주에 귀속되는 자본	1,077,694,141,364	981,905,721,805
자본금	10,955,120,000	10,955,120,000
기타불입자본	(190,834,822,054)	(204,752,035,022)
이익잉여금	1,260,859,297,536	1,169,725,363,363
기타자본구성요소	6,814,545,892	5,977,273,464
II. 비지배주주지분	802,400,936,989	882,671,352,480
자본총계	1,980,095,078,353	1,864,777,074,285
부채 및 자본총계	3,272,086,005,881	3,182,375,948,080

별도재무상태표

제59기 2023년 12월 31일 현재
제58기 2022년 12월 31일 현재

이세이주식회사			
과목	제 59 (당) 기	제 58 (전) 기	단위 : 원
자산			
I. 유동자산	29,905,584,702	33,426,835,605	
현금및현금성자산	22,858,653,700	22,256,049,767	
매출채권및기타채권	2,037,748,377	1,650,414,009	
당기손익			
-공정가치측정금융자산	4,983,920,597	9,488,370,866	
기타유동자산	25,282,628	32,000,934	
II. 비유동자산	397,444,285,405	397,742,952,176	
기타포괄손익			
-공정가치측정금융자산	7,987,370,900	7,349,200,000	
종속기업투자	318,236,453,550	318,236,463,550	
유형자산	6,402,126,042	6,444,264,490	
투자부동산	62,336,452,440	63,132,311,334	
사용자산	-	9,414,200	
무형자산	587,212,967	589,712,967	
기타비유동자산	1,803,020,000	1,802,900,000	
확정급여자산	81,620,516	178,695,654	
자산총계	427,349,850,107	431,169,787,781	

이세이주식회사			
과목	제 59 (당) 기	제 58 (전) 기	단위 : 원
부채			
I. 유동부채	4,040,804,535	9,462,109,444	
기타금융부채	3,381,306,142	7,425,751,845	
기타유동부채	157,969,058	104,858,017	
미지급법인세	709,529,335	1,601,490,582	
II. 비유동부채	23,760,633,585	21,577,807,147	
장기기타금융부채	13,440,326,206	10,295,958,236	
기타비유동부채	975,153,679	1,214,803,764	
비유동미지급법인세	-	416,198,710	
이연법인세부채	9,372,801,302	9,621,399,904	
장기근속융당부채	32,352,398	30,046,533	
부채총계	27,801,438,120	31,039,907,591	
자본			
I. 자본금	10,955,120,000	10,955,120,000	
II. 기타합당자본	(317,072,328,237)	(309,417,077,141)	
III. 이익잉여금	699,621,910,388	683,068,016,014	
IV. 기타자본잉여금	6,043,709,836	5,523,821,317	
자본총계	399,548,411,987	401,129,880,190	
부채 및 자본총계	427,349,850,107	431,169,787,781	

연결포괄손익계산서

제59기 2023년 1월 1일부터 2023년 12월 31일까지
제58기 2022년 1월 1일부터 2022년 12월 31일까지

이세이주식회사 및 그 종속회사			
과목	제 59 (당) 기	제 58 (전) 기	단위 : 원
I. 매출액	2,715,887,323,161	2,072,300,589,648	
II. 매출원가	1,654,211,299,693	1,622,289,055,666	
III. 매출총이익	461,676,023,468	450,015,533,982	
IV. 판매비와관리비	221,281,028,533	217,437,681,851	
V. 영업이익	240,394,994,935	232,577,852,131	
금융수익	12,628,100,263	10,168,932,184	
금융비용	35,251,702,139	37,050,444,818	
기타영업외수익	12,555,690,060	17,286,683,712	
기타영업외비용	10,435,875,537	12,637,514,858	
자본변이익(손실)	-	(1,378,371)	
VI. 법인세비용차감전순이익	219,891,807,582	210,386,129,580	
VII. 법인세비용	44,290,423,443	46,877,319,073	
VIII. 계속영업이익	175,601,384,139	163,508,810,507	
IX. 연결당기손익이익	175,601,384,139	163,508,810,507	
X. 연결기타포괄손익	(3,230,469,476)	7,259,868,707	
XI. 연결당기총포괄손익	172,370,914,663	170,768,799,214	
XII. 지배기업 소유주지분에 대한 주당이익			
기본 및 희석주당순이익	54,991	46,012	

별도포괄손익계산서

제59기 2023년 1월 1일부터 2023년 12월 31일까지
제58기 2022년 1월 1일부터 2022년 12월 31일까지

이세이주식회사			
과목	제 59 (당) 기	제 58 (전) 기	단위 : 원
I. 영업수익	28,545,727,133	23,969,900,585	
II. 영업비용	10,669,962,960	10,207,296,777	
III. 영업이익	17,875,734,573	13,762,603,808	
금융수익	968,239,109	831,111,807	
금융비용	648,513,679	113,920,904	
기타영업외수익	1,258,719	373,890	
기타영업외비용	130,000,000	-	
IV. 법인세비용차감전순이익	18,070,718,722	14,480,166,601	
V. 법인세비용	1,246,527,581	2,448,955,719	
VI. 당기순이익	16,824,191,141	12,031,210,882	
VII. 기타포괄손익	(109,981,196)	(220,334,406)	
VIII. 당기총포괄이익	16,714,209,945	11,810,876,476	
IX. 주당이익			
기본 및 희석주당순이익	9,913	6,794	

이익잉여금처분계산서(안)

제 59(당기) 2023년 1월 1일 부터 2023년 12월 31일 까지
 제 58(전기) 2022년 1월 1일 부터 2022년 12월 31일 까지
 차분예정일 2024년 5월 21일 차분확정일 2023년 5월 23일

아세아주식회사 (단위: 원)

과 목	제 59 (당) 기	제 58 (전) 기
I. 미처분이익잉여금	406,679,587,888	400,125,693,514
1. 전기미처리이익잉여금	384,306,568,514	388,917,427,038
2. 확정급여제도의 재측정요소	(639,869,171)	79,075,504
3. 중 간 배 당	(1,047,000,000)	(902,000,000)
4. 자기주식 소각	(2,774,302,060)	
5. 당기순이익	16,824,191,141	12,031,210,882
II. 이익잉여금 처분액	7,572,400,000	5,819,125,000
1. 이익준비금		
2. 배당금		
가. 현금배당	7,572,400,000	5,819,125,000
보통주 배당금(율):		
당기 4,400원 (88%)		
전기 3,250원 (65%)		
III. 자기미처리이익잉여금	399,107,187,888	394,306,568,514

재무제표에 대한 주석

본 재무제표의 주석사항은 총회장에 비치된 별도 및 연결 감사보고서와 전자공시시스템(<https://dart.fss.or.kr>)에 공시된 감사보고서를 참조해 주시기 바랍니다.